ONZIÈME LIVRAISON DU SUPPLÉMENT

ANNUAIRE

DE

VILLE-MARIE

ORIGINE, UTILITÉ ET PROGRÈS

DES

INSTITUTIONS CATHOLIQUES DE MONTREAL

SUPPLÉMENT A L'ÉDITION DE 1864

La croix est l'étendard de la civilisation,
CHATEAUBRIAND.

Enregistré conformément à l'acte du Parlement du Canada, en l'année mil huit cent soixante-quatorze, par L .A. Huguet-Latour, A.M., N.P., au Bureau du Ministre de l'Agriculture.

MONTRÉAL, MDCCCLXXVI.

COMPTE DE LA CLOCHE AUX DÉTAILLE.

Etat des frest fait pour la fonte de la cloche, savoir :

1728, may 29.	paie à Batiste pour avoir été coupée aux bois des fourche pour La Cabanne de la cloche		10		
	4 journée paie à batiste de travaille à 25 frs.	5	12	6	
juin 14.	4 journée paie à Lengevin à 30 f	6	"	"	
	½ corde de bois	2	10	"	frs.
	paie au Sr halarie pour le voiage du bois	"	10	"	54..9
15 "	paie à Berterant briquée 1700 brique à 12 frs. le milier	20	"	"	
Juillet 3, 14	journée paies à Langevin à 26 f	18	4	"	
	paieaux Sr. halarie prix aux séminaire 1 voiage de bois	"	14	"	
	paie à La seure quenet pour mitraille	9	"	"	
	à Mr. trudaux pr. mitraille	3	10	"	
	30 lbs. paie à Md. Lavoinne à 8 s	12	"	"	95.6"
	27 lbs. paie à Mr. neveux à 8 s	10	16	"	
	paie à Mr. Lesperanse pour le métail que nous avont reçu de la Longle pointe	60	"	"	
	paie à Mr. Picard pour voiage qu'il a faitte 2 voiage qu'il a fait aux bois pour y cherchée des fourches et perches à 15 f	1	10	"	
	7 voiage de taire à 12 f.	4	4	"	
	5 voiage de Brique	3	15	"	
	2 voiage de planches de léglise pour La cabanne de la cloche	1	"	"	
	pour La Bonne Chaire aux sentinel et fondeur	5	"	"	
	paie au Chartier de me moizant pour avoir portée les poix et le Brancard de Mr. Roberd pour pessée La Cloche	1	"	"	
7bre. 13	paie				101.9"
	à me. quinperd pour la pensien de mr. Latour, fondeur	23	10	"	
	paie à mr. Laprerie pour sitre Lorsque lon a montée La cloche	2	10	"	
	paie à Mr. jobin par sont mémoire les fermens qu'il a fait à la cloche	59	"	"	
					$250 15 9

(*Pour la suite voir la 3e page du couvert.*)

IV.

EGLISE PAROISSIALE, RUE NOTRE-DAME.

1830–1875.

1822, 19 mai.—Moyens à prendre pour agrandir l'église paroissiale, ou pour en bâtir une seconde. Nomination d'un comité composé de sept membres pour aviser aux moyens d'agrandir l'église paroissiale ou d'en bâtir une plus grande et pour recueillir des souscriptions.

8 sept. —Le projet de bâtir recommandé pour la nouvelle église est adopté; cependant, il ne peut être exécuté, à moins qu'il ne soit souscrit une somme de £10,000 pour aider à la construction de l'église paroissiale.

1823, 10 juin, jeudi.—On chanta, à la paroisse, une grand'-messe demandée par les marguilliers pour obtenir de Dieu qu'il fit réussir le dessein que l'on avait formé de construire, auprès et à la place de l'église paroissiale de cette ville, une autre église, plus grande et plus belle. Cette messe avait été annoncée au prône le dimanche précédent.

—20 juillet —Résolu que la souscription pour la bâtisse de la nouvelle église paroissiale commencera immédiatement.

—Choix, par les paroissiens, d'un certain nombre de personnes pour être adjoint au comité que la fabrique nommera pour la bâtisse de la dite église. (1.)

—Le comité nommé le 19 mai, 1822, a informé l'assemblée que la souscription pour la bâtisse de la nouvelle église a été commencée, et se monte actuellement à £8180 et a lieu d'espérer que sous peu de jours elle se montera à £10,000

—Mgr. l'évêque de Québec ayant autorisé la fabrique à acquérir le terrain nécessaire à la construction, et M. Gerrard, un des propriétaires, ayant déclaré que passé le 1er septembre prochain il ne se considérerait pas comme tenu de vendre, il a été résolu en conséquence, que la fabrique ferait immédiatement l'acquisition des terrains en question.

—Le comité pour surveiller la bâtisse de la nouvelle église paroissiale composé des six personnes suivantes, non-compris

(1.)—1821, 10 décembre.—Engagement de Louis Gance, comme premier bédeau.

M. le curé, président (M. LeSaulnier), savoir: MM. Louis Guy, J. P. Leprohon, F. A Larocque, N. B. Doucet (1), T. Bouthillier et A. Laframboise.

1823, 3 septembre.—Les six notables suivants, non-marguilliers,sont choisis pour être adjoints aux comité de la batisse de la nouvelle église paroissiale:—MM. C. S. Delorme, Pierre Pominville, Pascal Comte, Jules Quesnel, Joseph Chevalier et et Paschal Persillier-Lachapelle.

—Demande de lettre d'amortissement nécessaire pour l'acquisition des maisons et emplacements des sieurs Gerrard, Starnes, héritiers Perrault et représentants Fisher, situés sur la rue St. Joseph (aujourd'hui St. Sulpice), et aussi pour l'acquisition du terrain que MM. les ecclésiastiques du Séminaire de Montréal se proposent de céder à la fabrique.

—Résolu qu'aussitôt les lettres d'amortissement obtenues, le dit comité soit autorisé à acquérir, pour et au nom de la fabrique, les maisons et emplacements ci-dessus mentionnés pour et moyennant une somme qui n'excédera pas £10,000; à faire les emprunts d'argent nécessaire pour la construction de l'église; à faire construire la dite église et ses dépendances suivant les plans qui seront par lui jugés les plus convenables; à cette fin, à se procurer tous plans et estimations nécessaires; à faire venir des États-Unis ou d'Europe un architecte s'il le juge convenable, etc., et généralement faire tout ce qui sera nécessaire pour faire faire et préparer la dite église et ses dépendances. —L'estimation des terrains faite par MM. Toussaint Peltier, Louis Roy-Portelonce et Charles Côté, a été de £24,000.

—5 octobre.—Après les vêpres de la paroisse, on fit la procession en l'honneur du saint Rosaire; pendant cette procession, lorsque le clergé fut entré dans le cimetière, Mgr. B. C. Panet, coadjuteur de Québec, fit la bénédiction de la croix nouvelle placée à l'endroit où l'on devait bâtir l'église, ensuite on acheva la procession et on chanta le salut.

—9 octobre.—Mgr. J. J. Lartigue, évêque de Telmesse, permet aux marguilliers de construire une nouvelle église paroissiale, de 128 pds. de large sur 200 pds. de long, non-compris le chœur qui devait avoir 75 pds. de long.

(1.) M. Olivier Berthelet remplace M. Doucet le 10 avril 1825.

1824, 1er février.—M. Jules Quesnel est adjoint au comité des six marguilliers nommés pour surveiller les bâtisses de la nouvelle église et MM. Frs. Desrivières et P. de Rocheblave (1.) sont nommés trésoriers.

—19 juin.—La Cour du Banc du Roi autorise les marguilliers à emprunter pour et au nom de la fabrique, d'une ou de plusieurs personnes, la somme de £20,000, pour être employée en entier à la construction de la nouvelle église paroissiale.

—1 septembre.—Bénédiction de la première pierre par M. le supérieur du Séminaire, M. Roux.—Après cette date tous les dimanches après les vêpres, on ouvrit les portes de la place de la nouvelle église jusqu'au coucher du soleil.

1825, 10 avril.—Résolu que l'on fera une quête à la messe de sept heures et demie, tous les dimanches, dont le produit sera spécialement pour la bâtisse de la nouvelle église.

1826, 15 octobre—Vû les grands frais qu'il faudrait encourir pour conduire la bâtisse à sa perfection, et la grande difficulté de faire des emprunts dans un moment où la détresse et le manque de numéraire se font si généralement sentir, il est résolu de laisser à un temps plus favorable la confection parfaite de la dite église, et de conduire, pour le présent, la bâtisse à un point où elle sera en sûreté pour y célébrer les saints offices avec décence et commodité ; à cette fin, un nouvel emprunt de £10,000 est autorisé. (2.)

(1.) 1826, 19 nov.—M. Jean Bouthillier remplace M. de Rocheblave qui doit s'absenter pour un temps assez long.

(2.) 1827, 11 juin.—Annonce publiée sur les journaux de Montréal.—« A messieurs les souscripteurs pour la bâtisse de la Nouvelle Eglise paroissiale, et à tous ceux qui s'intéressent à cet édifice.»

« Les soussignés Trésoriers de la bâtisse de la nouvelle Eglise Paroissiale préviennent Messrs. les souscripteurs qu'ils pourront payer leur souscription à l'un des Trésoriers soussignés, ou au bureau de la Fabrique, sur la Place d'Armes, ou à Mr. Dubois, collecteur de la Fabrique.»

« Les Trésoriers offrent leurs plus sincères remerciements à ceux qui ont déjà payé le montant entier de leur souscription. Ils prient ceux qui n'ont pas encore payé, de vouloir bien le faire au plutôt.—Ils ne peuvent s'empêcher de remercier spécialement les personnes généreuses qui voulant que leurs bon-

1828, 28 septembre.—Le comité pour la bâtisse de la nouvelle église fait rapport que les ouvrages étaient suffisamment avancés pour pouvoir en faire faire la consécration entre le 15 ou le 20 du mois prochain. (1.)

— 19 octobre. — D'après les retards qui ont eu lieu dans les ouvrages, l'église n'étant pas prête à être consacrée cet automne, la consécration de la dite église est différée jusqu'au printemps.

—23 nov. Résolu que les remerciements de cette fabrique sont dus à Félix Souligny, Ecr., pour les services éminents qu'il a rendus à cette fabrique en aidant puissamment de ses propres deniers et autrement à faire avancer le portail de la nouvelle église, au point où il est maintenant.

1829, février.—Les marguilliers de l'église paroissiale présentent une requête à la Cour, exposant qu'outre les emprunts au montant de £30,000, autorisés par la Cour, il faudra encore £6,000 pour mettre l'église nouvelle en état de servir à la célébration des offices.—L'intérieur a été achevé. (2.)

— 31 mai. — Résolu que la consécration de la nouvelle église soit remise à un temps ultérieur, et que, comme il est urgent de se servir de la dite église, le plus tôt possible, M. le curé soit prié de prendre les mesures nécessaires pour faire faire la bénédiction au plus tôt.

—Résolu que la vente des bancs dans la nouvelle église soit

---

nes œuvres ne soient connues que de Dieu, ont adressé à Mr. Comte, leurs offrandes, dans des lettres, sans y marquer leur nom. Enfin, ils prient ceux qui s'intéressent à la gloire de la Religion et du pays, de vouloir bien seconder leurs efforts, pour conduire à sa perfectiou un édifice si avancé, qui fera honneur à la ville de Montréal et à tout le Canada.» Signé : Jos. Comte, Ptre, F. Desrivières, P. de Rocheblave, T. Couthillier, Trésoriers.

(1.) On loue la maison des Récollets occupée par M. Ryan, à Melle. Forrance (Mme. Jos. Aussem) pour trois ans, pour une école.

(2) 1829.—Etablissement à Montréal, par Mme. Vve. Duncan McDonell, de la maison *Retraite des Filles Répenties*, dans une maison qui se trouve aujourd'hui au no. 43-45 de la rue Latour. En sept ans (1829-1836) au dessus de 300 filles avaient été admises. En 1836, 52 habitaient la maison. Mgr. de Montréal en était le supérieur, et M. Dufresne, Pr. S. S., le chapelain.

faite pour un temps limité, savoir : ceux de la nef pour cinq ans, ceux du 1er. jubé pour 4 ans, et ceux du jubé supérieur pour 3 ans à compter du 1er. juillet prochain,avant lequel jour la vente devra se faire, s'il est possible.

1829,—7 juin, dimanche.—Assez longtemps avant la grand'-messe, M. Roux, sup. du séminaire, accompagné de MM. Satin, Malard, Sauvage, Richards, prêtres de Saint-Sulpice, et de quelques enfants de chœur, a procédé à la bénédiction de la nouvelle église, destinée à remplacer l'église paroissiale catholique actuelle. Les cérémonies dans l'intérieur de la bâtisse se sont faites à huis clos ; ensuite, on a ouvert les portes et M. Richards y a célébré une basse messe, à laquelle ont assisté les marguilliers et un assez grand nombre de personnes qui sortaient de l'ancienne église.

—7 juin, « Jour de la Pentecôte, à sept heures du matin, la « nouvelle église paroissiale a été bénite selon les us et coutumes « de la sainte Eglise, sous l'invocation du saint Nom de Marie, « par Messire Jean Henry-Auguste Roux, supérieur du sémi- « naire, curé de cette paroisse et vicaire général du diocèse, en « présence des prêtres soussignés et de plusieurs marguilliers et « autres paroissiens :

Roux, vic. gén., Malard, ptre, Sattin, Ptre, Sauvage, ptre, Richard, Ptre ; F. ant. LaRocque, T. Bouthillier, P. de Rocheblave, P. Jos. Lacroix, Joseph Masson, O. Berthelet, Alexis Laframboise, Jules Quesnel, f. Souligny, pierre Baudry, N. B. Doucet.

—7 juin.—La première messe est dite dans la nouvelle église paroissiale par M. Jean Richard, ptre. S. S.—M. Richards Jackson, mort à Montréal, du tiphus, le 21 juillet 1849, à 60 ans.

—1 juillet – Son Excellence, Sir James Kempt, a visité la nouvelle église paroissiale et en a témoigné sa satisfaction.

—15 juillet.—La première grand'messe est chantée dans l'église paroissiale par Mgr. J. J. Lartigue, évêque de Telmesse et le premier sermon fut fait par M. J. V. Quiblier, ptre. S. S. Parmi l'auditoire on remarquait Sir James Kempt, l'administrateur de la province du Bas-Canada (province de Québec) son état-major et les diverses corporations de la ville.

—16 juillet, jeudi.—La vente des bancs de la nouvelle église

paroissiale a été commencée ce matin suivant l'annonce ;—ceux de la nef se vendent pour cinq ans, ceux du premier jubé pour quatre ans, et ceux du second pour trois ans. Il n'a été adjugé aujourd'hui qu'une partie de la nef. Celui qui a été vendu le plus cher a été adjugé à l'Hon. T. Pothier pour $40.00 par an. Le prix des autres a varié, suivant la position, de $40 à $16.

1829, 29 juillet, mercredi, 11 heures, comme une femme sortait de la nouvelle église paroissiale, par la grande porte du milieu, une pierre s'échappa, par quelque accident, des échafauds supérieurs où les maçons travaillent au portail, et lui tomba sur la tête, qu'elle lui fendit d'une manière horrible, lui fracturant en même temps le bras et la cuisse dans sa chûte rapide. Cette femme a été immédiatement portée à l'Hôtel-Dieu. On recommande à ceux qui visitent l'église paroissiale et pendant que les ouvriers travaillent, de n'entrer et ne sortir que par la porte latérale.

—11 octobre.—Constitution de rente viagère en faveur de Mlle. Marie Custot, montant à £25, à la charge de la faire inhumer, lui faire chanter un service et lui faire dire 25 messes basses, et ce pour une somme de £222.10 donnée pour la construction de la nouvelle église.

1830, 3 janvier.—Autorisation à vendre ou à faire fondre et refondre pour la vendre, la vieille cloche fêlée qui est maintenant dans la cour du bedeau.

—24 janvier.—Formation d'un comité ou bureau pour la direction des affaires pécuniaires de la fabrique relativement à la nouvelle église, composé de M. le curé comme président, du marguillier en charge d'alors, des deux autres marguilliers du banc d'œuvre, de trois autres anciens marguilliers et d'un trésorier. Ce comité ou bureau s'assemblera le premier et le troisième lundi de chaque mois, dans la salle de la fabrique, à quatre heures de l'après-midi.—Ce comité sera enfin chargé de faire démolir la vieille église, quand il sera jugé à propos de la faire. (1) Les trois anciens marguilliers nommés ont été MM. de

(1) 1831.—La vieille église a été démolie en août 1830. Les quatre anciennes cloches ont été descendues de la vieille Tour le 23 août 1843, et le clocher a été abattu le 24 août, vers 4½ h. p. m.

Rocheblave, Quesnel et Larocque, et M. Joseph Comte, procureur du séminaire, a été nommé trésorier du dit comité.

—M. Joseph Bédard, conseil du Roi, et M. F. A Quesnel, commissaire enquêteur, sont nommés conseils de la fabrique, et M. Dominique Mondelet, l'avocat.

1830, 5 février.—Vendredi soir, vers 8 hs.—Décès de M. Candide Lesaulnier, Ptre. S.S., curé durant 36 ans(de 1793 à 1830) M. Roque, V. G., et remplissant les fonctions de supérieur, a célébré le service, et Sa Grandeur Mgr. J. J. Lartigue, évêque de Telmesse, a chanté le libéra, ayant pour assistant M. Turgeon, de Québec, et M. Hubert, Ptre. S.S., Sa Grandeur a béni la fosse. Le convoi a passé par la rue St. Joseph, (St. Sulpice.)

—14 mars.—Conservation du droit, qu'avaient les Sœurs de la Congrégation, à la jouissance d'un espace dans la chapelle de l'Enfant-Jésus dans la nouvelle église, égal en étendu à celle dont elles jouissaient dans l'ancienne église depuis le 2 avril 1719, c'est-à-dire 200 pieds en superficie. (1)

—8 avril.—Les ornements intérieurs de l'ancienne église paroissiale ont élé enlevés avec activité depuis une quinzaine de jours; les morceaux qui peuvent servir à d'autres églises ont été mis en vente par une annonce.—Le plancher étant enlevé, on a procédé avec une scrupuleuse attention à faire des fouilles dans toutes les parties de l'église pour en exhumer les restes de ceux qui y avaient été déposés. On fait monter à plus de 730 le nombre de cercueils trouvés dans le corps de l'église, outre le cœur, lieu de la sépulture des prêtres. On y

---

1829, 5 juillet.—On alloue £100 de salaire par an à M. E. A. Dubois, commis de la fabrique.

(1) 1719, 2 avril.—En considération de la donation faite par la sœur Bourgeois de la chapelle de Bonsecours à la paroisse, et des dépenses qu'elles ont faites depuis dans la chapelle de l'Enfant-Jésus, où elles ont fait une cave et refait deux fois les planchers, il a été arrêté que les dites sœurs jouiraient à perpétuité de la dite chapelle de l'Enfant-Jésus, pour s'y placer, elles, leurs pentionnaires et écolières, comme par le passé, sans qu'il soit fait ni posé aucun banc ni siège pour aucune autre personne, mais seulement un confessional, et qu'elles seraient inhumées dans la cave de la dite chapelle, sans aucune rétribution, ni droit.

a trouvé des fosses communes, remplies de vieux ossements, qui indiquaient qu'on avait fait anciennement un relevé des corps pour donner de la place aux nouveaux venus. Tous ces restes humains ont été reconfiés à la terre, sous les voûtes de la nouvelle église paroissiale.

1830, 6 juin.—Les catholiques Irlandais ayant proposé de faire allonger l'église des Récollets, de faire un ou deux jubés et d'avancer les deniers nécessaires à cet effet, il est résolu de donner la pierre de taille du front de l'ancienne église et les autres objets qui restent de la dite église qui pourraient être utiles à l'église qu'ils veulent allonger ; de plus, de payer, pour la liquidation des frais à faire, l'excédant de £100 par an, des revenus annuels de la dite église jusqu'au montant de £500.

—26 septembre.—Résolu de vendre deux cloches cassées appartenant à la fabrique à 20 sols la livre, et à en faire faire une autre du poids d'environ 600 livres, à raison de 2 schellins et demi la livre.

—29 septembre.—Les fouilles de l'ancienne église paroissiale à Montréal ont été terminées aujourd'hui, sous la direction de M. Paul-Joseph Lacroix, marguillier en charge.—On a trouvé sous les murs les cinq plaques de métal, portant la date du 30 juin 1672 ; (voir pages 392 à 396) ; elles ont été déposées pour quelque temps au Musée de Montréal, afin que le public puisse examiner ces antiquités.

1831, 13 février.—Dépenses aux Récollets au montant de £100, en sus de la somme mentionnée le 6 juin.

—24 avril.—On fera faire un canal circulaire en brique pour conduire les eaux du puits qui se trouve au bas de l'église, jusqu'à celui qui est dans le jardin du séminaire ; les réparations les plus urgentes à la clôture du cimetière, jusqu'à £50 : les clôtures seront faites de six pieds de hauteur, sans coiffe, tringlées sur le haut et bien clouées ; on fera faire des rideaux de moire, de laine cramoisie, à toutes les fenêtres latérales de la nef et du premier jubé.

—18 juin, samedi.—Ouragan à Montréal ; le thermomètre 98 dégrés, vers 3½h. p.m. Au plus fort de la tempête, la couverture de la Tour sud-ouest de l'église paroissiale fut enlevée, frappa l'autre tour, d'où elle détacha quelques feuilles de ferblanc et alla tomber en partie, avec une fracas terrible, sur la couverture d'une maison de feu M. Blackwood, au côté

sud de la rue Notre-Dame, en gagnant le Nord-Est ; les têtes des deux cheminées de cette maison en furent abattues et les pierres tombèrent dans la rue. La foudre tomba sur le Palais de Justice, (1.)

1831, 26 juin.—On accorde l'usage du premier banc du coté de l'épître dans la nouvelle église paroissiale, au plus ancien colonel catholique de milice, qui était alors M. Louis Guy, N. P. (2)

—26 juin.—Résolu de faire couvrir une des tours de l'église, qu'un orage a dernièrement découverte, et de réparer l'autre tour dont la couverture a été aussi endommagée.

—On procédera de suite à la bâtisse d'une sacristie.

—1er août, dimanche à l'issue des vêpres.—Bénédiction de la cloche *Marie-Angélique*, fondue en cette ville par M. Ward, pour remplacer celle qui s'était fêlée et dont le métal a servi dans la fonte de la nouvelle. M. Roupe, Ptre. S.S. a prêché.

—1er août.—« Je soussigné, Prêtre, Supérieur du Séminaire et curé de la Paroisse de Notre-Dame de Montréal, ai baptisé une cloche, nommée *Marie-Angélique*, pesant 1230 livres, faite par S. D. Ward et compagnie, à Montréal. Le parrain a été Félix Souligny, Ecuier, marchand, l'un des anciens marguilliers. La marraine, Dame Marie-Angélique Deslaurier, l'épouse de Pierre Baudry, Ecuier, Seigneur de l'île Bouchard, etc., etc., et marguillier en charge de l'œuvre et Fabrique de la Paroisse de Montréal, soussignés,

« QUIBLIER, Sup.

« f. SOULIGNY. »

—Dimanche le 7 août et dimanche le 14 août.—Mgr. Fenwick, évêque de Boston, prêcha, en langue anglaise, à l'église paroissiale,.

—23 octobre.—Pour la reconnaissance que la fabrique doit à feu M. O'Donnel, l'architecte qui a bâti l'église, il est fait une inscription gravée sur une pierre de marbre, en mémoire de sa

(1). 1831, 7 juin.—Son Excellence, Sir James Kempt, déjeune à l'établissement des Messieurs du Séminaire, à la Montagne de Montréal, et le lendemain, 8 juin, chez Sa Grandeur, Mgr. de Telmesse.

(2) Le droit d'un banc pour le premier officier de milice a été aboli, le 11 décembre 1842.

bonne conduite et de ses talents, et elle est placée sur la colonne qui est à ses pieds dans l'église (1).

1832, 1er avril.—Résolu de pourvoir à l'exécution d'une chapelle dans l'église paroissiale, en l'honneur de saint Roch, pour remplir le vœu de la fondation faite autrefois par la ville de Montréal.

—22 avril, Pâques. — La solemnité de Pâques a été célébrée (cette année) à la paroisse avec la plus grande pompe. On y a chanté la messe célèbre de M. Lassonn. M. Jean Bruneau a donné et présenté le pain béni (à 6 étages). Il a fait la collecte, assisté de MM. Laframboise, O. Fréchette, J. Jordan et A. Lévesque.—M. Fay, (curé) a lu un mandement de Mgr. l'évêque de Québec, (Bernard-Claude Panet) pour demander des prières à l'approche du choléra.

—30 juin, samedi.—Il est chanté à l'église paroissiale une grande messe pour demander au ciel de mettre fin aux ravages de la maladie désastreuse, le choléra. M. Fay, curé, officiait, et MM. Larray et Plinguet faisaient diacre et sous-diacre.

— 9 juillet, lundi.—On chanta à l'église paroissiale une messe de *Requiem*, annoncée la veille au prône, pour le repos de l'âme des défunts morts du choléra.—M. le Supérieur du Séminaire (M. J. V. Quiblier) a officié.

—19 août.—On fera enduire les voûtes du portail de l'église; et on achetera sept paires de livres de chant *in folio*, et deux serpens.

—16 septembre.—Le comité de la bâtisse de la nouvelle église paroissiale fait rapport que la fabrique est endettée en la somme de £48,137.7.7. (2)

(1.) M. James O'Donnel, natif de Wexford, Irlande, est mort à Montréal, jeudi, le 28 janvier 1830 âgé de 52 ans. C'est lui qui a tracé le plan et surveillé la construction de la nouvelle église paroissiale catholique à Montréal. Quelque temps avant sa mort il a embrassé la religion catholique, et à sa demande, ses restes ont été inhumés dans la nouvelle église.

(2) 1826,—Estimation des prix des matériaux et main d'œuvre, à Montréal, en octobre 1826.—

Pierre de taille, 2/6 le pied,

—Les souscriptions et les dons ont produit.....£ 7,297.15.1
—Il est dû sur les terrains sur lesquels l'église est assise..... 8,608.00.8
—Les matériaux préparés pour la maçonnerie ont coûté..... 19,019.19.6
—Les matériaux pour la menuiserie et charpente. 3,668.11.6
—Les ouvrages en fer ont coûté..... 3,241.11.3
—La main-d'œuvre, salaires, gages, etc..... 20,167. 5,8
—Objets divers non classés..... 1,088.00.5

—14 avril.—On fera déplacer les deux chapelles St. Amable et Ste. Anne et on les replacera dans les trumaux, et on fera faire la chapelle de St. Roch et une autre chapelle.

1833, 6 Septembre, vendredi, 8½ h., A. M.—Translation et inauguration des reliques de Saint Maximin, envoyé de Rome au Séminaire de St. Sulpice de Montréal, à l'époque du voyage de feu M. Roux, ancien supérieur, en Europe.—L'inauguration en aurait eu lieu plutôt si l'on n'eût attendu la construction de la nouvelle église paroissiale, et la reconstruction récente des chapelles latérales ; ces reliques ont été déposées dans la chapelle qui est à droite en entrant, vis-à-vis celle de St. Roch. On y avait placé la veille un tableau peint par M. Bowman. On en placera aussi d'autres du même artiste dans les autres chapelles.—Ces reliques avaient été déposées en attendant dans la chapelle intérieure du séminaire. Elles ont été, pendant la cérémonie, déposées dans le chœur, dans une châsse posée sur un estrade élevé recouvert d'un impériale en velours cramoisi. Il y a eu grande messe et sermon. (1)

Pierre commune 26/8 la toise
Maçons, 5/ par jour, manœuvre 2/6
Barique de chaux, 3/10
Barique de sable 10d
Ferblanc, 60/, la caisse
Clous à couvrir, 2/6 le mille
Façon de la couverture, 2/6 la toise
Enduits sur latte, 3/ et 2/
" sur mur 1/6 la verge
Charpentier et menuisier 5/ par jour.

En l'année 1833, M. J. C. Brauneis fut nommé organiste de la paroisse N.-D. à la place de M. Metzchler.—M. William Metzchler, est mort, à Montréal, le 13 février 1833, à 70 ans ;—

1834, 6 février, jeudi—Des ouvriers sont aujourd'hui occupés à réparer le dommage causé, il y a quelque temps, par le vent, à une des tours de l'église paroissiale.

—1 juin.—Procession du Saint-Sacrement, à l'église paroissiale. M. Gagnon, curé de La Valterie a chanté la grande messe. Le Saint-Sacrement était porté par M. J. V. Quiblier, supérieur, supporté par MM. McDonald et P. Phelan. Il y avait une garde d'honneur composée d'une compagnie de troupe de lignes et de carabiniers commandés par le capitaine Charles Sabrevois de Bleury.—Le pain béni a été offert par M. P. J. Lacroix, un des marguilliers.

—8 juin.—On commence la vente des bancs dans l'église paroissiale, la durée du bail est pour la vie des preneurs ;—la possession au 1er juillet.

— octobre. – Mandement de Mgr. l'évêque de Québec, (Joseph Sinai,) relatif aux actions de grâces publiques, pour la cessation du choléra.—Le 1er novembre fixé, à Montréal, pour l'accomplissement de cette solennité religieuse.

1835, 13 septembre, dimanche.—Grande messe célébrée dans l'église paroissiale pour solemniser la fête patronale de la ville de Montréal, Sa Grandeur, Mgr. l'évêque de Telmesse officia, *in Pontificalibus*. La messe de M. J. C. Brauneis fut exécutée.

1836 28 mai.—On se sert, pour la première fois, du nouveau dais, à la procession du Saint-Sacrement ; Mgr. l'évêque de Montréal y assistait.— Ce dais a couté environ $2000.

—1 septembre.—Les restes de Mgr. de Pontbriand, retrouvés dernièrement, ont été déposés ce matin dans les voutes de

---

depuis un grand nombre d'années, inspecteur des pois et mesures et clerc du marché à foin, il était organiste de l'église paroissiale depuis 1792 ;—il était natif de Bruxelles.

—M. Brauneis fut remplacé, temporairement, vers 1845 par M. Eglaugh, M. Berlin et M. Patrice Lacombe jusqu'à 1849, auquel temps M. J. B. Labelle, organiste actuel, fut nommé.—MM. Louis LeFourreur et Guillaume Joseph Mechtler avaient été engagés comme organiste de l'église paroissiale le 23 juillet 1792, à M. J. Bte. Durocher, marguillier en charge, devant M. Jean-Guil. Delisle, N. P.—M. Louis Fourreur, moyennant 300 shelings de vingt coppes avec retributions dues pour l'orgue aux grandes messes de dévotion et M. Mechtler, moyennant 480 livres, pareil cour d'appointements.

l'église paroissiale. Mgr. l'évêque de Montréal fit la levée du corps, et ce fut Mgr. de Juliopolis qui officia.

1836, 2 octobre.—Résolu d'acquérir l'orgue neuf récemment acheté par la fabrique de Nicolet, en échange de l'ancien, et £400 en retour.

1838, 15 septembre.—« Le quinze septembre mil huit cent trente-huit, je, prêtre soussigné, dûment autorisé, ai béni, sous l'invocation de la Nativité de la Très-Sainte Vierge, la chapelle du courant Ste. Marie, bâtie sur le terrain donné à Messire Joseph-Vincent Quiblier, supérieur du Séminaire de Montréal et curé de la dite paroisse, par Messire Nicolas Dufresne, prêtre du Séminaire, qui l'avait reçu lui-même en pur don de M. Jean-Baptiste Dezery, en présence de Messire Jacques Arraud, prêtre du Séminaire, soussigné.

« J. ARRAUD, ptre., C. FAY, ptre. »

1839, 3 octobre.—« Le trois octobre mil huit cent trente neuf je, Prêtre soussigné, dûment autorisé, ai béni, sous l'invocation de la Visitation de la Très-Sainte Vierge, la chapelle de la Côte de la Visitation, bâtie sur le terrein donné ou vendu à Messire Joseph-Vincent Quiblier, supérieur du Séminaire de Montréal et curé de la dite paroisse, par M. Jean O'Flaherty, en présence de Messire Jacques Arraud, prêtre du Séminaire, soussigné.

« J. ARRAUD, Ptre., BILLAUDÈLE, Ptre. »

1840, 23 février.—Le saint sacrifice de la Messe a été offert pour la première fois dans la prison neuve de cette ville, située au courant Ste. Marie. Une partie des effets nécessaires a été fournie par le Séminaire, et le reste a été acquis par le produit d'une souscription volontaire mise en opération par Edmond Barron, Ecuier, Sheriff du district de Montréal, et l'un des marguilliers de l'œuvre et fabrique de Notre-Dame de Montréal. Le premier prêtre envoyé pour la messe et l'exhortation a été M. Jacques Arraud, prêtre du Séminaire et aumônier de la prison.

—2 mars.—M. Etienne Dubois est nommé procureur responsable de la fabrique.

—28 juillet.—Des moyens seront pris immédiatement pour élever les tours de l'église paroissiale aux fins d'y pouvoir établir

la sonnerie. Comité pour recueillir des souscriptions, adjoint aux marguilliers de l'œuvre de la fabrique : MM. F. A. Larocque, J. M. Quesnel, A. Laframboise, O. Berthelet, P. J. Lacroix, J. Roy, L. Comte, A. M. Delisle, et le trésorier de la fabrique.

1841, 2 mai.—On avisera aux moyens de procurer à la paroisse un carillon de huit cloches.

—3 octobre.—Autorisation à contracter avec le sieur Smolenski, pour huit poëles à la russe pour être placés dans l'église paroissiale.

1843, 12 février.—On vote des remerciements à M. Paschal Compte pour la promptitude d'exécution, la perfection du travail et la générosité de désintéressement avec lesquelles il a conduit et parachevé la construction des deux tours de l'église paroissiale.

—12 mars.—Ordonnance de visite pour la paroisse de Ville-Marie de l'Ile de Montréal—1ère. visite pastorale en cette paroisse par Mgr. Ignace Bourget.

—«Résolu que l'hommage de la reconnaissance de la fabrique soit et est offert par ces présentes à l'Illustrissime et Révérendissime I. Bourget, évêque de Montréal pour la bienveillance et le zèle avec lesquels Sa Grandeur a bien voulu faire la visite pastorale de cette paroisse. »

LES DIX CLOCHES.

Les dix cloches, qui sont dans la « Tour de la Tempérance,» arrivèrent à Montréal, le 24 mai 1843. Elles sortent de la fonderie de Thomas Mears, rue White-Chapel, à Londres ; elles y furent coulées en 1842 et forment un jeu complet très-semblable à celui de la Cathédrale d'York (York-minster) en Angleterre, lequel était renommé pour la majesté et la beauté du son.

Toutes ces cloches portent sur leur surface, d'un côté, les armes d'Angleterre, et de l'autre côté, les Armes de Ville-Marie de Montréal, (à l'exception de la cloche du Séminaire qui porte les armes de cette maison), le nom du fondeur, le lieu et l'année.

Avant leur départ de Londres, M. Vincent Nouvello, organiste de la chapelle catholique de Moorfields, à Londres, les avait examinées et éprouvé le son, et leur a fait subir les altérations convenables. Quelques unes de ces cloches, qui n'étaient

pas très justes, ont été limées et travaillées en dedans. On a pu former une harmonie complète, au point d'exécuter plusieurs airs.

La	1ère	cloche,	du séminaire,	sonne	UT ténor.
	2me	"	Furniss-Dowling	"	RE
	3me	"	Donegani	"	MI "
	4me	"	Berthelet	"	FA "
	5me	"	Quesnel	"	SOL "
	6me	"	Paré	"	LA "
	7me	"	Parent	"	SI "
	8me	"	Bruneau	"	UT octave
	9me	"	Bouthillier	"	RE "
	10me	"	Perrault	"	MI "

Ce qui forme la gamme suivante :

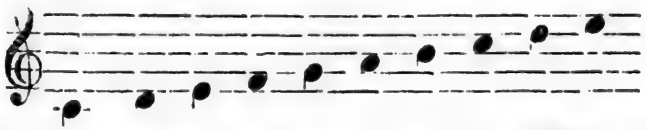

On peut jouer ce que l'on veut dans la clef d'UT, dans la clef de SOL, et en LA mineur, en évitant dans ces deux dernières clefs les airs où les dièses reviennent trop souvent.

Le mécanisme de la sonnerie a été exécuté, par M. Bourgeau, d'après les plans de M. J. B. Labelle, l'organiste.

La bénédiction des dix cloches fut faite le 29 juin 1843, par Mgr. Bourget, Evêque de Montréal; M. J. B. Roupe fit le sermon.

Parrains et Marraines.

1re	cloche	M. J. V. Quiblier, supérieur du séminaire, seul
2me	"	M. et Mme. Albert Furniss.
3me	"	M. et Mme J. Donegani
4me	"	M. et Mme. Olivier Berthelet
5me	"	Mme. Vve. J. Quesnel étant représentée par M.F. A. Quesnel et Mme. A. Laframboise.
6me	"	M. et Mme. Hubert Paré.
7me	"	M. Ls. Frs. Parent, curé de Repentigny.
8me	"	M. Jean Bruneau, ne pouvant assister, s'étai fait remplacer par deux de ses jeunes enfants.

9me cloche M. et Mme. T. Bouthillier (étant à Kingston) ont été représentés par M.M. Laframboise et Melle Elmire de Rocheblave.

10me " M. Augustin Perrault, ne pouvant assister, s'était fait remplacer par deux de ses jeunes enfants.

Les habillements des cloches coûtaient $1600, partagées entre les donateurs. Ces habillements consistaient en magnifique velours et drap d'or fleuri, récemment importé de France, pour chapes, chasubles, dalmatiques, et en toile et dentelle brodées à l'aiguille ou au tambour.

La cloche de M. Quesnel, en deuil de son donateur, portait en outre un échantillon de velours coupé d'après une pièce, dont Mme. Veuve Quesnel avait fait présent à la fabrique.

Noms	Pds	Donateurs.
1o. Maria-Victoria	6011	Le Séminaire.
2o Edwardus-Albertus-Ludovicus	3833	Albert Furniss et Ed. Dowling.
3o. Joannes-Genovefa	2730	John Donégani et son épouse.
4o. Olivarius-Amelia.	2114	Ol. Berthelet et son épouse.
5o. Julius-Josepha	1631	Hon. J. Quesnel et son épouse.
6o. Hubertus-Justinia.	1463	Hubert Paré et son épouse.
7o. Ludovicus	1290	Ls. Frs. Parent, Ptre.
8o. Joannes-Maria	1093	Jean Bruneau.
9o. Tancredes-Genovefa	924	T. Bouthillier et son épouse.
10o. Augustinus	897	Augustin Perrault.

Les cloches ont couté, avec leur battant et leur mouton, près de $7,600, auquel il faut ajouter près de $3,400 pour le fret, l'assurance, l'échange, prix de douane, les emblêmes et lettres gravées sur leur surface et les habillements.

—Les dix cloches furent montées dans la Tour de la Tempérance, en juillet 1843 et sonnées pour la première fois, le jour de la fête de St. Vincent-de-Paul, le 19 juillet, à midi.

PREMIER GROS BOURDON.

1843, octobre.—Le premier *Gros Bourdon*, fondu à Londres, le 20 février 1843, par MM. Mears et Cie., et pesant 16,352 lbs., arriva à Montréal, samedi, le 21 octobre 1843, et fut débarqué mardi, le 24, à 2 h. p.m. On déposa la *cloche-monstre*, décorée de plusieurs drapeaux, sur une voiture à six roues, disposée exprès sur le quai, qui fut tirée à bras par le moyen de longs cables jusqu'à l'église; à son arrivée, les dix cloches de la Tour de la Tempérance s'agitèrent en signe de réjouissance et saluèrent sa bien venue.

Les emblêmes qui sont en relief sur la cloche, sont magnifiques et bien exécutés : La *Vierge-Marie*, *St. Jean Baptiste*, avec l'agneau, le castor et la feuille d'érable, un navire et un autre emblême du commerce et de l'agriculture.

—Dimanche, 29 octobre, le *Gros Bourdon* fut béni, sous le nom de *Marie-Jean-Baptiste*,—*Marie*, patronne de la paroisse de Montréal, et *Jean Baptiste*, patron du pays,—par Mgr. Ign. Bourget, évêque de Montréal. M. de Charbonnel fit un sermon en anglais et en français.

—La souscription, pour payer le *Gros Bourdon* a été commencée par le corps des marchands des artisants et des agriculteurs.—Montant souscrit : $5200.00.

PARRAINS ET MARRAINES.—

Représentant les Artisants :

Joseph Boulanget et Mme. Olivier Fréchette,

Représentant les Marchants :

Jean-Louis Beaudry et Mme. Louis Boyer.

Représentant l'Agriculture :

Simon Valois et Mme Maurice Cuvillier.

La collecte a été faite dans la nef.

Par Mesdames :	*Accompagnées de MM.*
Benjamin Lespérance	Pierre Jodoin
Amable Prévost	N. B. Desmarteau
J. B. Asselin	Ulric Boudreau
Melle. Trudeau	Joseph Grenier.

Et dans les jubés par Charles F. Roy, F. X. Brazeau, P. M Galarneau et Jos. Beaudry.

—Mercredi, le 29 novembre, à 8½ h. A.M.. on commença à élever le *Gros Bourdon*. L'ascension dura une heure et quelques minutes, sous la direction de M. Ambroise Matte. La manière habile, avec laquelle M. Matte a préparé et conduit ces travaux, sous la surveillance de M. Pascal Comte, mérite vraiment des éloges. Des remerciements furent dûs à M. Molson ainsi qu'à MM. Ward et Brush, qui s'empressèrent d'offrir les poulies dont on a fait usage en cette occasion.

—Dimanche, 24 décembre, veille de Noël, à midi, la *Cloche*

monstre a fait entendre, pour la première fois, sa voix mélodieuse et sonore. Seize hommes la mettent en branle. (1)

Au mois de mai 1845, on brisa le *Gros Bourdon*, on le descendit de la *Tour* et on l'expédia en Angleterre pour le faire refondre.

SECOND GROS BOURDON.

1847,—La barque *Ottawa*, à bord duquel était le second *Gros Bourdon*, parti d'Angleterre le 16 juillet 1847, arriva à Québec, le 1 septembre, et à Montréal, dimanche soir, le 19 septembre, et fut débarqué, jeudi, le 23. L'opération a commencé vers sept heures du matin et vers une heure de l'après midi, la cloche était sur le quai et sans accident. Les roues du chariot, en recevant ce poids immense, ont enfoncées dans le quai et il a fallu du temps pour le remettre sur des lisses. Il est arrivé, en face de l'église, vers 4½ h. p.m., trainé à bras sur un char. Les dix cloches de la Tour de la Tempérance ont été mises en branle pour lui souhaiter la bienvenue.

—Il fut béni solennellement le 8 juin 1848, par Mgr. Bourget, sous le nom de *Jean-Baptiste*. M. le Supérieur du séminaire, M. Billaudel, fit le sermon.

NOTES — Le Journal *Illustrated London News*, dans son numéro du 20 mars 1847, donne une superbe gravure du *Gros Bourdon*, en l'accompagnant des remarques suivantes : « Cette cloche, la plus grosse de l'empire britannique, vient d'être complétée par MM. Mears, de Whitechapel — fondeurs, *inter alia*, des grosses cloches de Lincoln et d'York. C'est samedi, le 20 février que cette cloche a été fondue ; on a été obligé d'employer pour cette fin vingt-cinq tonneaux de métal ; quand il fut en fusion, on l'introduisit dans le moule, et après avoir donné le temps au métal de se refroidir, on en détacha le moule, et le son qu'on tira de la cloche satisfit pleinement les fondeurs.

« Le poids de la cloche peut être évaluée à 13½ tonneaux. Ses dimensions sont comme suit :

---

(1). 1844, 9 octobre.—A l'église paroissiale, service solenne pour Mgr. de Nancy ; Mgr. Ign. Bourget y assistait. Panégyrique du Primat de Lorraine par M. le Supérieur du Séminaire.

Diamètre à l'ouverture..... 8 pieds 7 pouces,
Hauteur ..... 5 " 11 "
Diamètre au haut..... 4 " 8 "

Le son de la cloche, qui est grand, plein, sonore et majestueux, est sur la clef F sous la ligne — basse-clef de la gamme du piano.

L'inscription est en capitales romaines :

Negotiamini, Dum Venio. Omnes Spiritus. Laudet Dominum : Anno Domini, 1847. Fundatæ, Marianopolis 202o PII. P.P. IX. Pontificatus 1o Regni Victoriæ Britanniarum 10o.

Ex. Piissimo Mercatorum
Agricolarum. Artificumque
Marianopolitanensium : Dono.

Et sur le bord :

Carolus. et. Georgius Mears. Londini. Fecerunt.

« La cloche est ornée des images de la Ste. Vierge, et de St. Jean-Baptiste ; entre un médaillon représentant l'agriculture, les manufactures et le commerce.

« A la fonderie de MM. Mears (ancien établissement qui existe depuis 1738) outre les grosses cloches d'York et de Lincoln, de St. Paul et de Canterbury, furent fondues les cloches celèbres de Bow et de Cripplegate, d'York, de Shrewsbury, de Norwick, de Conventry, Leeds, Liverpool, Wakefield, et Birmingham, et plusieurs centaines d'autres.

« On trouvera peut-être intéressant de voir ici la dimension et le poids de la grosse cloche de Montréal, comparée à quelques autres cloches fameuses. »

	Diamètres pds.	pes.	Poids ton.	quint.
Montréal.....	8	7	13½	0
Paris.....	8	6½	13	0
York.....	8	2	11	0
Malines..	7	9	9	0
Cologne	7	6	8½	0
Oxford.....	7	2	8	0
Lincoln.....	6	10	5	8
Chent	6	10	5	0
St. Paul.....	6	9	5	0

1848, 22 mai, lundi.—On a commencé aujourd'hui les apprets pour monter, à sa destination dans la tour du Sud-Est de l'église paroissiale, le Gros Bourdon *Jean-Baptiste*. M. Matte était chargé, sous la surveillance de la fabrique, de cette opération difficile.

—On avait déjà abattu la charpente qui soutenait l'ancienne cloche, et on travaille en ce moment activement à préparer la nouvelle.

1843. 18 juin,—Dimanche, après vêpres, eut lieu la bénédiction du Gros Bourdon, dans l'église paroissiale, M. J. C. Prince officia, et le discours a été prononcé par M. Billaudèle.

Les parrains et marraines, qui occupaient les premières places près de la cloche, étaient :

L'Hon. L. H. Lafontaine et Mme. Bédard (Juge Bédard)
Louis Boyer et Mme. Charlebois.
A Prévost et Mme. Pierre Jodoin.
Chs. Wilson, et Mme. L. T. Drummond.
Louis Comte et Mme. J. B. Dubuc.
Olivier Fréchette et Mme. N. Valois.
Maurice Gougeon et Mme. S. Valois.
E. Prudhomme et Mme. Décary.

Venaient ensuite le président et les autres officiers de l'association St. Jean-Baptiste, au milieu des quels était M. Matte, l'ingénieur entrepreneur, qui a monté la cloche au haut de la Tour.

—Le Bourdon fut sorti de l'église, le lendemain, lundi le 19; et mercredi matin, le 21, eut lieu son ascension.

—Toute la matinée fut employée aux apprets des cables et des poulies pour suspendre la cloche à une certaine hauteur afin de la déposer ensuite sur des balances à patente, venant du Chemin de Fer de Lachine, afin de la peser. Elle a été vendue aux poids de 29,600 lbs., et on a vérifié d'une manière irrécusable qu'elle ne pesait que 24,780 lbs., laissant une différence de 4,420 lbs. L'opération de la vérification du poids dura jusqu'après 2 heures, et ce ne fut qu'à $3\frac{1}{2}$ heures que commença la majestueuse ascension de cette masse énorme. Vers 6 h. elle arriva au niveau de la fenêtre par où elle devait entrer. Les préparatifs pour l'introduire dans La Tour durèrent environ quelques temps, et à $7\frac{1}{2}$ h. le gros Bourdon était installé au milieu de la charpente qui la tenu suspendu jusqu'à ce jour.

Note—1847, Août. On a commencé à poser les chassis des Tours de l'église paroissiale.

Suitte des frest de La cloche montant sy contre la somme cy	250	15	9
paie au fondeur selon le resu qu'il en na donnée sure lerégistre cy.....	400	"	"
paie à Mr. Labrosse pour le Barrelieffe des arme de mr. Le général qui ont été pausé sur la cloche et le non de marie et la frise du semo de la cloche	8	"	"
	£658	frs.	15 9

Recette des dons faitte pour la cloche, savoir :

monsieur Belmond	100	"	"
monsieur normens	100	"	"
juillet 11e. queste que lon a faitte aux bateime de la cloche	116	"	3
monsieur navetier	50	"	"
½ minot de Bled à la queste de la mitraille	1	2	6
monsieur Lagaustière	5.	"	"
par mr. navetier			
2 au de rubend moirée à 30 s. ..... 3 " "			
1 paire de bas fin de femme ..... 5 10 "	10	"	"
1 baris ..... 1 10 "			
	382.2.9		
£276 frs. 13. que la cloche coute à la fabrique donc jean nay charge le compte de la dépanse	276.13.	"	
	658	15	"

PERSONNEL DU SÉMINAIRE DE St. SULPICE DE MONTRÉAL, EN SEPTEMBRE. 1790.

Signature au bas d'une requête à Son Excellence le très-honorable Guy Lord Dorchester, gouverneur, etc.

Monsieur Montgolfier ancien supérieur, infirme et ne pouvant signer.

Brassier vice-supérieur vicaire-général.
Poncin, ptre. Directeur.
Guichart, ptre.
Dézéry, ptre.
marchand, ptre.
g Borneuf, ptre.
hubert, ptre.
Messieurs Guillemin, Leclerc prêtres tous deux absents.

SOMMAIRE DE LA ONZIEME LIVRAISON DU SUPPLEMENT.

PAGE.

IV. Eglise Paroissiale, N. D., 1830—1876,.....397, 416
—Comité pour recueillir des souscriptions 1822..... 397
—Grand'messe chantée pour faire réussir le dessein de la construction, 1823..... 397
—Comité pour surveiller la bâtisse..... 397
—Demande de lettres d'amortissement..... 398
—Achat des terrains pour la nouvelle église..... 398
—Mgr. Lartigue permet la construction..... 398
—Bénédiction d'une croix sur le terrain de l'église..... 398
—Bénédiction de la première pierre..... 399
—Bénédiction de la nouvelle église, 1829..... 401
—Première messe dite dans la nouvelle église..... 401
—Première grande messe chantée dans la nouvelle église..... 401
—Première vente de bancs, dans la nouvelle église 402
—Comité pour la direction des affaires pécuniaires de la fabrique.1830 402
—Décès de M. LeSaulnier, Ptre., S. S 403
—Découvertes des cinq premières de la 3e. église paroissiale, 1672... 404
—Un ouragan endommage les tours de l'église, 1831..... 404
—Bénédiction de la cloche Marie-Angélique..... 405
—Décès de M. O'Donnell, architecte de l'église paroissiale..... 406
—Coût de construction de l'église..... 407
—Inauguration des reliques de St. Maximin, 1833..... 407
—Bénédiction de la chapelle de la Nativité, au courant Ste.Marie, 1838, 409
—Bénédiction de la chapelle de la Visitation, Côte de la Visitation, 1839..... 409
—Première messe dite dans la nouvelle prison, courant Ste. Marie, 1840 409
—Comité pour recueillir des souscriptions pour l'élévation des deux Tours, 1840..... 410
—Première visite pastorale et ordonnance de Mgr. Ign. Bourget, 1843..... 410
—Arrivée, à Montréal, des dix cloches, 1843..... 410
—Ton et gamme do do do do 411
—Bénédiction do do do do 411
—Noms et poids do do do do 411
—Arrivée, à Montréal, du premier *Gros Bourdon*, 1843..... 412
—Bénédiction do do do 413
—Arrivée, à Montréal, du second *Gros Bourdon*, 1847..... 414
—Bénédiction do do do 416

— *Cette livraison complète le* 1*er volume de l'Annuaire de Ville-Marie.*

FIN.

T.

AGE.

, 416
. 397
-
. 397
. 397
. 398
. 398
.. 398
.. 398
.. 399
.. 401
.. 401
.. 401
.. 402
30 402
... 403
... 404
... 404
... 405
... 406
... 407
... 407
38, 409
on,
.... 409
ie,
.... 409
ux
.... 410
get,
..... 410
..... 410
..... 411
..... 411
..... 411
..... 412
..... 413
..... 414
..... 416

aire de